Noomerai sen 10 mynge.

Byxii oronuudai proletaarinar, negedegtii!

Buriaad-Mongoloi YNEN

№ 270 (2303)
1937 onoi
NOJAABRIIN
24
SREDAA

14-xi zileo garnā
ULAAN-YDE gooted,
BMASSR

BK(b) P-iin Buriaad-Mongoloi Mozkoom ba BMASSR-ei CGK-ai yɤ-rbyriin gazeeta

Amsterdaamsk internacionaalai delegaaca Moskvaa mordobo

Pariiz, 21. (TASS). Amsterdaamsk Internacionaalai delegaaca bolbol profsojuuzanuudai negedelii bejelyylxe tuxai xelseenyydii xesiin tulada Moskvaa mordobo. Ene delegaaciin sostaav: francuuzai bygedeniitiin azalai federaaciin generaalьna sekretaarь ba myn Amsterdaamsk internacionaalai vilce—tyryylegşe Zyo, ene internacionaalai generaalьna sekretaarь Şeveneelьs ba Amsterdaamsk internacionaalai sekretaariiin orologşo Ştoolьc.

SOCIALIIS MALAZALII SAAŞADAA XYGZYYLXE JABADALDA

Manai oronoi socialiis xydøø azalai aguu jixe amzaltanuud byxii delxeide eli baina. Ede amzaltanuud bolbol manai byxii nyxedei bajarlaxa, manai byxii daisadai gaixaxa ba xoro şaraa busalgaxa jabadalii toxioolduulna. Mynøø yjede burjilma xygzeltiin polosaaji yzøøgyi negeş tiime halbari manai xydøø azalda ygei. SSSR-ei Gazartariaalan bolbol seregei urda teexi yjiinxihee xojorhoo ylyy daxin jixe produukca ygene. Ene zilde kolxoozno ba sovxoozno poolinuud deere 6 miliaard 800 millioon pyyd tariaan xuriaagdaa—iime bajalig urgasii xaanta Rosiii bolbol ton urgasatai zilnyydteş yzøøgyi jym. Xybenei produkciin xemzeegeer SSSR bolbol jivroopiin gyrenyydei dunda negedexi huurida ba delxei deere gurbadaxi huurida baina. Saaxarna sviokliin ba lloonai produukciin xemzeenei talaar SSSR bolbol byxii kapitaliis oronuudai urda ba delxei deere negedexi huuri ezelne.

Yşøø xeden zilei saad tee ton xynde baidalda baiza baihan, manai azaxuin ton şuxala halbari bolxo malazal bolbol burjilma xygzeltiin polosaaji yzen yngergeze baina.

Ene zilei exinde byxii kol xoozuudai 95,7 proc. øørtøø malazalai tovaarna feermenyydtei baihan baina. Oroidool taban zilei saad tee kolxoozno tovaarna feermenyydte 5 millioon 400 mingan tolgoi eberte tomo malnuud, 2 millioon 100 mingan gaxainuud, 1 millioon 600 mingan xonid ba jamaad baigaa hen. Ene zilei exinde kolxoozno tovaarna feermenyydte 12 millioon tolgoi eberte tomo malnuud, 5 millioon 300 mingan gaxainuud, 18 millioon 700 mingan xonid ba jamaad bolood baihan baina. Jamar gigaant jixe yselte geeşeb! Malazalai xygzeltiin jamar yzegdeegyi xurdan teempe geeşeb!

Xamtadxagdahan malai olon bolxotoi xaшta, kolxoozniguudai xubiin medelei malnuudai too gigaant jixeer olon bolzo baina. 4 zilei (1933-1936 onuud) torşo soo urihalamza olgolgotolgoor xyngen sengeer kolxoozniguudta 5 millioon yneed ba tugalnuud, 10 millioon şaxuu gazainuud ba porşoonkonuud, 3 millioon 237 mingan xonid ba xurigad kontraktaaciin johoor kolxoozno tovaarna feermenyydeer xudaldagdahan baina.

Myn manai sovxoozuudta malazalai halbarinuud burjalma yseltiin polosaaji yzen yngergeze baina. Manai sovxoozuudta 5 millioon tolgohoo ylyy eberte tomo malnuud, taba millioon şaxuu gaxainuud, 11 millioon şaxuu xonid ba jamaad baiza baina geze 1936 onoi ijyyniin negenei medeenyyd xaruulhan baina. Sovxoozno malazalai tovaarna produukciin xemzee hyylei zilnyydei torşo soo olon daxin urgaa.

Malazalai xygzeltiin ede byxii tyrbilgyi jixe amzaltanuud bolbol manai xydøø azaxuiji byxeli deerenь ba malazalai halbariii onsolon socialiis johoor şinedxen baiguulhanai rezyltaad myn. Malazalai xygzeltiin amzaltanuud bolbol angiin daisadtai—troocko—buxaarintanai xorologşod ba şpioonuudtai—soveed aradai daisadtai temesehen xatuu şanga temesel soo tuilagdahan baina. Daisad bolbol malai dunda epidemi taraalgaar, ton ynete yylternyyd ba zaluu malii usadxan halgaaxa jabadalaar ba busa buzagai muuxai, xoroto jabuulganuudaar socialiis malazalda jixe gemtel uşaruulxii hedehen baina. Enenь jyyş boloogyii. Daisad bolbol manai azaxuin ene uçaastog deere soxigdoşohon baigaa. Leenin—Staalinai aguu jixe paartiii toirood nigtaar zagsahan xeden millioon tooto kolxooznikuud ba sovxoozuudai xydelmerişen baiguulhanai buzagai daisadai aaşii elirgylen gargahan ba eliryylen gargahanaar baina. Socialiis malazal xadaa, ilalta tygelderøør uragşaa jabaza baina.

„1938 onoi janvaarь 1-nei baidalaar jabuulagdaxa malai byxeelbooнoi bişelge tuxai* SSR Sojuuziin Aradai Komissaarnarai togtooliii bide mynøøder toliibobdi.*) Malai bişelge manai orondo zil byri jabuulagdadag baina, ene xadaa, malazalii xygzyylxe şuxala xemzee jabuulganuudai negen myn bolno. Bişelgiin xeregzeenyyd bolbol gyrenei tyseb xer dyyrgegdeze bainab geze todoor medexe ba malazalii xygzyylxe saaşanxi tysebii xaraaixiin tula, exin yzyylemzeenyydii olgoxo erxe baidal olgoxo baina. 1938 onoi janvaarь negenhee janvaarь 8 xyrter jabuulagdaxa bişelge bolbol tusagaar udxaşanartai baixa. Ene bişelge bolbol xojordugaar tabanzilei dyn gargaxa johotoi ba gurbadugaar tabanzil soo malazalii xygzyylxe tyseb zoxiooxo gol yndehen materiaalnuudii ygexe johotoi baina.

Niitagai paartin ba soveedai organizaacanuud—egeel tyryyn gazarai oorganuud bolxo bolbol bişelgede bide ali tuxai jixe anxaralaa xanduulxa johotoi bainab geze eneen deerehee eli baina. SSSR-ei Arkomsoveed bolbol bişelgiin ediiter malai inventarizaaca xeze dyyrgexii SSSR-ei Gazartariaalangai arkomaad, SSSR-ei sovxoozuudai arkomaad, SSSR-ei ediee xooloi arkomaad ba malazaltai busa veedomstvo nuud ba organizaacanuudii, gyrenei ba koperatiivna azaxuinuudai direektornuudii, ba myn kolxoozuudai tyryylegşedii ujalgalhan baina.

Inventarizaaca xadaa, ton narinaar jabuulagdaxa johotoi. Gyrenei ba koperatiivna azaxuinuudai direektornuud, kolxoozoi tyryylegşed bolbol malagaa tøø tolgoi tuxai ton zyb ba øøriingøø saxe şalgahan medeeji, mal bişexee jirehen registraatornuudta ygexe ujalgatai.

Bişelgede beledxexe beledxel mynøøderhøø exileed xaa xaanagyi yrgeer jabuulagdaxa johotoi. Aradai azaxuin byridxelei Centraalьna Ypravleeni, gyisedkoomnuud, soveedud ba paartin organizaacanuud tyryyşiin oroldolgo bolbol jireedyin byridxelşedei zuun mingan toonoi aarmiii şiten abxa jabadal bolno. Ede byridxelşed byxen bolbol rajoonai gyisedkoomnuudaar gy, ali goorodoi soveednuudaar tus tustaa batalagdaxa johotoi. Mynøø huurin gazartaa inteligeenciin kaadranuud gyised toonoi bii geeşe. Rajoon byride 30-40 byridxelşedii olxonь tusgaar berxetei xynde bişe baina. Zygøør, politikan ba xereg oyeexe talaaraa şalgagdahan ba tedeende daalgagdahan xydelmeriin ba tedeende yzyylhen jixe etigel naidabariiin tyløø byzii xariuusalgtii xysed olgoxo xyşyydii ene xydelmerişede elbgeegdeze jabadalii tuilaxa xeretei.

Bişelgiin udxaşanar ba zorii gonuud xyn zondo yrgeer nebteryylen oilguulagdaxa johotoi. Bişelgii zişeete hainaar jabuulxa jabadalda tunalaxa byleg agitaatornuudii kolxoozuudta ba sovxoozuudta emxidxexe xeretei.

Manai oron bolbol SSR Sojuuziin Verxoovno Soveedta hungaxa hungaltada beledxeze baigaa gaixamşag ydernyydii myneø yngergeze bainaodi. Hungaltada beledxexe beledxel bolbol araı oloniitiin azaxuin edebxi xeşeelei gigaant jixe dolgii goorod ba dereebnide burgiluulaa. Kolxooznigudai hanal ba dura xysel bolbol socialiis xydøø azalii byri deeşen yrgexe ba socialiizmiin ilaltanuudii byri olon bolgoxo jabadalda mynøø şiglyylegdenxei baina. Eneende tuhalaxa ali bolxo şine xemzee jabuulganuud bolbol olon millioon xydelmerişed kolxoozniguud ba emegtei kolxoozniguudai negen hanalaar haişaagdan ugtagdadag baina. Niitagai xyteibeerilegşedei zorilgo jyyb gexede, bolxoo baigaa bişelgii ton erxımeer yngergexe jabadalii xangaxa jabadai bolno.

*) Nojaabriin 22-oi yderei „B.M. Ynenii" xaragtii.

(C. O. „Praavdiin" tyryy bişeg).

BMASSR-ei dotoodo xeregei Aradai Komisaar nyxer Vasiili Alekseejeviç Tkaçoovii Nacionaalьnostinuudai Soveedai deputaadai kandidaadta registraacalxa tuxai Nacionaalьnostinuudai Soveedta hungaxa hungaltiin Ulaan-Ydiin paravooza baiguulaltiin, hunguuliiin ookrugai komiisiin togtool

„SSSR ei Verxoovno Soveedta hungaxa hungaltiin tuxai dyrimei" 60 ba 61 zyilnyydei yndehoor, Ulaan-Ydiin tymer zamai yyzelei, paravooza vagoonai zavoodai xydelmerişed, inzeneerno-teexnikiin personaalnuud ba alba xaagşadai debzyylhen—1896 ondo tyrehen, 1919 onhoo xoişo BK (b) P-iin geşyyn, BMASSR-ei dotoodo xeregei Arkoom Vasiili Alekseejeviç Tkaçoovii Nacionaalьnostinuudai soveedai deputaaduudai kandidaad bolgon registraacalxa geze Nacionaalьnostinuudai Soveedta hungaxa hungaltiin Ulaan-Ydiin parovooza baiguulaltiin hunguuliiin ookrugai komiisa togtoobo.

Komiisiin tyryylegşe IVANOOV.
Tyryylegşii orologşo ÇYBAAROV.
Sekretaarь LYNЬKOOV.
Geşyyd: ŞMIIKIN, TARAŞÇYYK, MIIINÇENKO, POPOOV, BADMAAJEVA, SVIRIDEENKO.

▽ ▽ ▽

Nyxer Vasiili Alekseejeviç TKAÇOOV

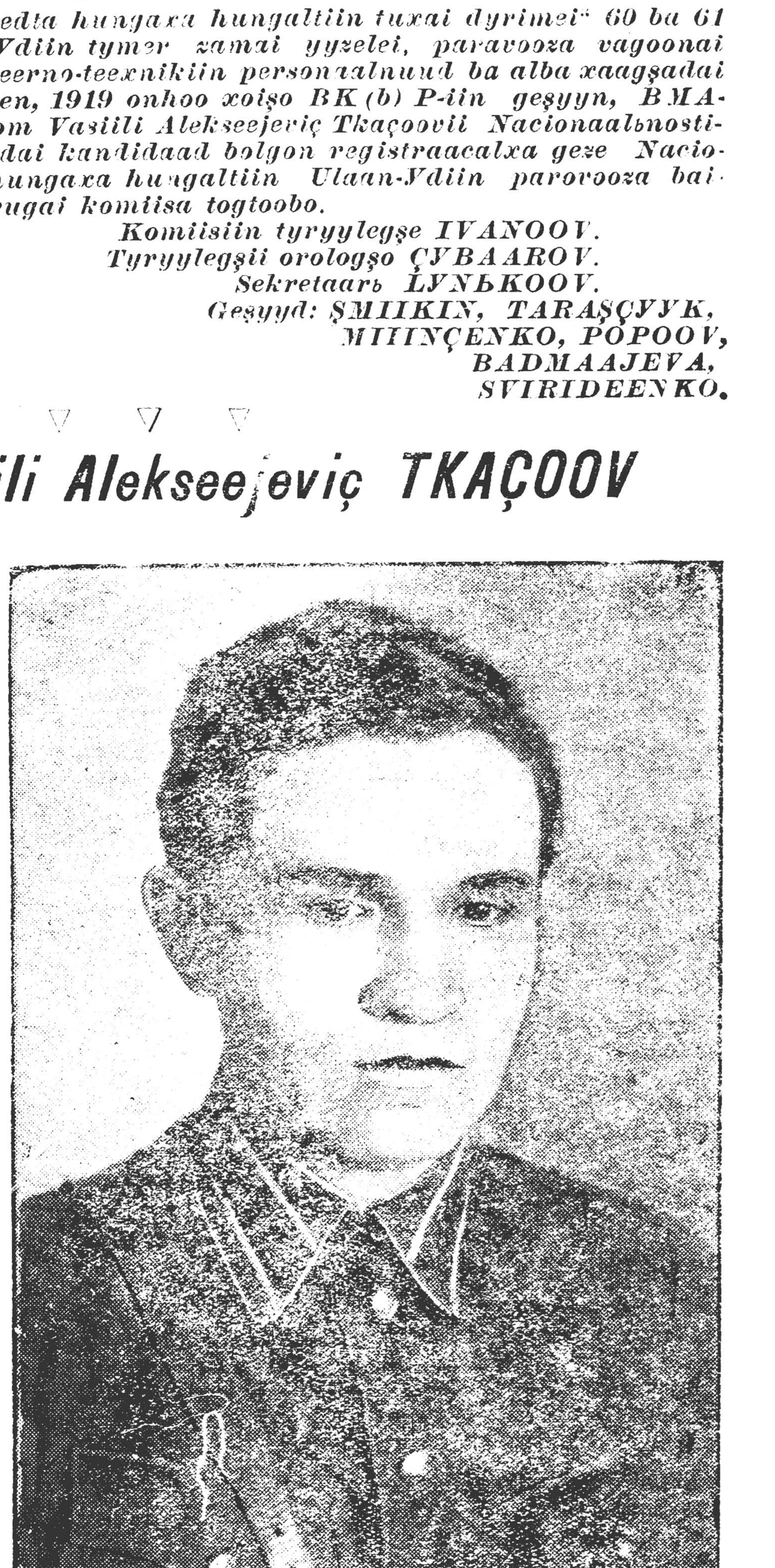

Nyxer Vasiili Alekseejeviç Tkaçoov xadaa 1896 ondo (urdiin Saraatovskiin gybeernliin Petroovsk yjeezdei) mynøøgei, Saraatovskiin xizaarai Noovo-Buraasovskiin rajoonai Zedriinka gezе dereevnei ygeitei-tariaaşanai byle soo tyrehen baina. Baga nahanhaa xoişo erdemde huraxiin xysel jixe baihanş bolbol, xaanta zasagai yjede ygeitei-tariaaşanai ytbyynde erdemde huraxiin arga ygei baigaadaa.

Nyxer Tkaçoovai esegenь bolxo, Aleksei Makaaroviç xadaa, byxii xysejeø gargan xydelmerildeg baigaa. Ger soogoo 7 xyn. Gazaraнь araixan geze 1½ desiatiina. Tiime tulada Vasiili Alekseejeviçda erdemde huralsaxa arga oldoogyi hen. Elixe xiileemejee olxo xeregtei baihan jym.

Goorodto sezoonoi xydelmeride gy, ali kulaagnudaida batraagaar xydelmerildeg baigaa. Vasiili Alekseejeviçiin zaluu baga nahanь iime, sag yrgeliin xesyy xynde baidal soo yngerhen baina. 20 naha xysøxedenь xaanai seregei albanda aboşo hen.

Imperaliis dain jabaza baigaa. Vasiili Alekseejeviç, ızaluu nahajaa okoop soo baiza yngergebe. Tende aarmida baixadaa, dalşalagşa—bolьşeviigai yzeltei bolnon baina. Mylzegşed—pomeeşiguud ba kapitaliistnuudta, angiin zebyyrxel sagta yrgелze urgaza baiba.

1917 ondo Vasiili Alekseejeviç, tyrehen dereevendee jireze, selьsoveedai sekretaarь bolon xydelmerilbe. Hyyleerenь, voolostiin seregei komissaar bolgon hungagdahan baihan jym. Ene baandii ygei baixa.

1919 onoi apreelьda, grazdaan dainai gol tyleb baixadaa, Vasiili Alekseejeviç xadaa Ulaan-Aarmida oşoo hen. Aarmida baixadaa, komaandna sostaavai kyyrsii dyyrgehen baixa. 1919 ondo Leenin--Staalinai paartiiin geregei orozo, sagaan gvaardiinxid ba interveentnyydeer temesexiin tulada Kavkaazain froont deere oşobo.

Vasiili Alekseejeviç xadaa, Azerbaidzaan ba Gryyzide Soveed xuuli togtooxhoo urda, Kavkaazai froontiin ştaavai razveedkiin gyrimeer, şin zorigtoigoor xydelmerilbe.

1921 ondo, paarti xadaa, Soveed zasagai tyløø temesølei negen xariuusalgata şine uçaastag deere, nyxer Tkaçoovii elьgeebe. Zyyntee geneeral Kaapeliiin baanda xoroto muuxai xydelmeriee jabuulza baigaa. Ene baandii ustxaxa xeregtei baihan.

Nyxer Tkaçoov, Zyyn froontiin ştaabai, razveedkiin yprayleeniin naçaalьnig bolgon tomilogdobo. Ende, nyxer Tkaçoov xadaa, kaapeliiixidii usadxaxa dyyrgeter gexe gy, ali 1922 ondo namar boltor xydelmerilbe. Kaapeliinxid ygei xegdebe. Gebeş, Daalьno Vostoogoi zarim negen baruunai ta sizexen baanuanud yşøøl, zaxa tenehe jabahaar baigaa. Tedener xadaa Soveed baiguulalai deere xaxa xeze, rolitiin zandii tenerroodzo baihan jym. Ene baandii ygei baixa.

1923 ondo, oyxeli zilsoo nyxer Tkaçoov xadaa Imaansk rajoonai banditizmtai temesexe temeselde øøriingøø byxii eneergii ygehen baina. Azalşan aradai erxim xybyyd, oron delxein niiur deerehee, sagaan gvaardiinxidii, interveentnyydii ba busad sagaanbandiiduudii seberlen xajaba. Manai oronoi aguu jixe exe oronoi zaxa xizaargyi jixe daida deere, Soveed zasag togtobo.

Socialiizmiin aguu jixe bai gulalta exilbe. Xile deere ba bexi saxiuulii bii bolgozo, xilii suurgada baigaxa xeregtei baigaa. Xile şadarai otriaaduud emxidxegdebe. Nyxer Tkaçoov, 1924 ondo Xabaarovskiin xiliin otriaadai naidalgata bolgon tomilogdohon baina.

1925 ondo Vasiili Alekseejeviçiin sag yrgeliin daagan bejelyylegdebe. Huralsaxii elьgeebe, tereeniii. Moskvaada, daxin jor zil soo huralsaad, daxin le, oronoigoo xiliin saxiuulda oroo xydelmerilbe.

Vasiili Alekseejeviç xadaa, 1927 onoi janvaarьda Daurai xiliin otriaadai naçaalьnigai tuhalagşa bolgon tomilogdobo. 1928 onhoo 1930 on xyrter nyxer Tkaçoov xadaa Çernulaajevskiin xiliin otriaadai tuhalagşaar xydelmerilbe. Ene zil, KVZD deere konfliktiin bii bolxodo, xuuşanai dalşalagşa—bolьşeviig Tkaçoov xadaa, daxin le tyryy zergede jabaza, sagaan xitaaduudtai temeseexe temeselde edibxiteigeer xabaadalsaba.

1930 onoi janvaarьda, nyxer Tkaçoovii, Zakavkaaziin xile deere, Lenkoraanskiin xiliin otriaadta elьgeebe.

1933 onhoo 1935 on xyrter Ivaanovo ba Goorkii geze gooroduudta GPY-iin dotoodo seregei inspeektoreer xydelmerilbe.

1935 ondo Moskvaada daxin huralsaba. 1936 ondo Tadzikskiin Ulaan Tugta Leeninei oordento xiliin otriaadai naçaalьnig bolgodon, soveed xiliin saxiuulda daxin elьgeegdebe.

Mynøø, nyxer Tkaçoovii, Buriaad-Mongol ASSR-ei dotoodo xeregei Aradai Komissaarai xydelmeride tomilood baina.

Nyxer Tkaçoov, xydelmerilhen le gazartaa,Leenin—Staalinai xeregei tyløø temeselde byxe xysejee ygeze, daisanai yndeneerenь ongilon, soveed aradai daisadtai xaira gamgyigeer temesedeg baina.

Nyxer Tkaçoov bolbol paartiin xydelmeride edibxiteigeer xabaadadag, xeden daxin paartiina jaçeikiin sekretaarь, paartiin rajkoomoi geşyyn bolgogdozo hungagdahan baina. 1937 ondo Tadzikistaanai paartiin Centraalьna Komiteedai geşyyn bolgogdon hungagdahan baigaa.

Xatuu bolьşeviig, Leenin—Staalinai xeregei tyløø temeselşe, xelberişegyi temeselşe, Vasiili Alekseejeviç Tkaçoovai jabaa jabadalaiiin iime baina. Parovooza vagoonai xydelmerişed inzeneernyyd, teexnikнyyd ba alba xaagşad bolbol nyxer Tkaçoovii, soveed aradai erxim xybyyn geze toolood, SSSR-ei Verxoovno Soveedai Nacionaalьnostinuudai Soveedai deputaadta kandidaad bolgon debzyylhen baina.

Manai xysete oron—talaantnuudii xymyyzyylegşe

Lipeeck, 21. (TASS). Lipeeck rajoonai kolxoozuud ba zavoodud deere hunguuliiin urda teexi suglaanuud boloo. Ene rajoonai azalşan bolbol tedenei øøhediiнь niitagai Soveed Sojuuzai Geroi Vodopьjaanovai Lipeeck hunguuliiin ookrug deere ballotiirovaluulxa zybşøørelөø ygehen tuxai medeeselii xaluunaar ugtaba. Miitingnuud deere yge xelegşedei ygenyyd bolbol bolьşeviig paarti ba araduudai voozdь nyxer Staalinda tyrbilgyi inag baihanaa xaruulhan xyseleer dyyrenxei baigaa.

—Manai xysete oron bolbol, —№ 1 şaaxtiin staxaanovsa Şanaajeva medyylne,—talaantnuudii xymyyzyylegşe myn. Ysegelder kolxoozniguud ba xydelmerişen baihan xeden mingan xynyyd bolbol aguu jixe Staalinsk xytelberi doro byxii delxeide medegdexe aldarta xynyyd boloo. Manai niitagai Mixail Vasiilьjeviç Vodopьjaanovai ede aldarta xynyydei toodo baihanda bidener omogorxonobdi. Vodopьjaanov bolbol manai xysen tygelder Exe oronoi ynen xy byyn gezе, bidener xadaa, xatuu doşxon aarktikii ezelegşede øøhediingøø duuji ygexebdi.

„Ryytь k socialiizmyy" geze arteelai kolxoozniig Zaajev bolbol Vodopьjaanovtai genete uulzahan tuxai xeleebe.

—Negete angama xaluun yder bidener, kystaarniguudai brigaada bolbol tarıaagaa jixe tyrgeer xuriaaza baigaabdi. Gente bidende olroxon avtomoviilьno gydoog duuldaa hen. Xaran gexedemnai Mixaiil Vasiilьjeviç jireed, manai brigaada garşa baigaa hen. Bidener xaraxalaaraa Vodopьjaanovii taniaad oşoobdi. Vodopьjaanov jiremseeree 1-xelexee xen. Tiigeed nyxer Vodopьjaanov bolbol Aarktika teeşe niidehen niidelge tuxaigaa bidende xøøreø. Bidener bolbol øøhediingøø erxim zoxionbaiguudta omogorxonobdi,—geze nyxer Zaajev xøørelgeø dyyrgebe.

Hungaltiin yderii amzaltaar temdeglene

Roostov-Doon, 21. (TASS). Roostovai mozliin konceerviin zavooduud bolbol SSSR-ei Verxoovno Soveedta hungaxa hungaltiin yderii zileigee tysebii uridşalan dyyrgelgeer temdegloxe geze şiidxebe. Akseisk konceerviin zavood 5 millioon baanka konceerv gargaza, zileigee tyseoii 112 proc. dyyrgexe gebe. Bagaajevsk zavood zileigee tysebii 153 proc., Cemlaansk zavood—163 proc. dyyrgexe gebe.

Zileigee tyseb dyyrgebe

Staalinabaadhaa abtahan medeeselei johoor, Tadzig respyybliike bolbol xyben tuşaaxa zileigee tysebii 100,1 proceent dyyrgebe.

Xyben beledxelgenь yrgelzelheer gene.

SOJUUZAI SOVEEDAI DEPUTAADAI KANDIDAADUUD

Sojuuzai Soveedai deputaadudai kandidaaduudii hunguuliin ookrugai komiisinuudai registraacalhan tuxai medeenyyd Sojuuzai zaxa xizaarnuudhaa orozo baina. Registraacalagdagşadai dunda:

Ivanoov Vasilii Paavloviç,— 1911 ondo tyrehen, BK (b) Paartiin geşyyn, Bexoovskiin rajoonai gyised bişe dunda hurguuliin hurgagşa,—Rogaaçevsk hunguuliin ookrug.

Beloov Ivaan Panfiiloviç,— 1891 ondo tyrehen, BK (b) Paartiin geşyyn, negedexiraangiin komandaarma, Beloryysiin seregei ookrugai seregyydii komaandalagşa,—Boriisovsk hunguuliin ookrug (Beloryysiin SSR).

Komaroov Paavel Timofeejeviç,— 1898 ondo tyrehen BK(b) Paartiin geşyyn, BK(b) Paartiin Vologoodsk mozkoomoi negedexi sekretaariiin ujalgii dyyrgegşe,—Vologoodsk hunguuliin ookrug (Vologoodsk mozo).

Smirnoov Mixaiil Paavloviç,—1897 ondo tyrehen, BK(b) Paartiin geşyyn, SSSR ei dotoodo xeregei arkoom,— Babajevk hunguuliin ookrug (Vologoodsk mozo).

Şyyçkin Nikolai Ivaanoviç,— 1895 ondo tyrehen, BK (b) Paartiin geşyyn, BK(b) Paartiin Kriimei mozkoomai negedexi sekretaariiin ujalgii dyyrgegşe,— Simferopoolsk Novogorodsk hunguuliin ookrug (Kriimei ASSR).

Maxaraadze Filipp Jepseejeviç,— 1867 ondo tyrehen, BK(b) Paartiin geşyyn, Gryyziin CGK-ai tyryylegşe,—Samtreedsk hunguuliin ookrug (Gryyziin SSR).

Soliakoov Peetr Vasiljeviç,— 1897 ondo tyrehen, BK(b) Paartiin geşyyn, Kareeliin ASSR-ei Arkomsoveedai tyryylegşe, Petrozovoodskde baidag,—Keemsk hunguuliin ookrug (Kareeliin ASSR).

Aniisimov Paavel Alekseejeviç—Orloovsk mozoin talaar BK (b) Paartiin CK-ai orgbiyroogoi sekretaarь,—Verxoovsk hunguuliin ookrug (Orloovsk mozo).

Beerman Matvei Daviidoviç—SSSR-ei xelxiee xolboonoi Aradai Komisaar,—Jeleeck hunguuliin ookrug (Jeleeck mozo).

Taraasov Stepaan Niikonoviç—BK (b) Paartiin Riazaansk mozkoomai sekretaarь,—Riazaansk gooroodoi hunguuliin ookrug (Riazaansk mozo).

Syxaanin Aleksei Matveejeviç—Krabliinsk MTS-ei traaktorna brigaadiin brigadiir,—Riaazsk hunguuliin ookrug (Riazaansk mozo).

Zemliaaçka-Samoilova Rozaalija Feodorovna—SSSR-ei AKS-ai dergedexi Soveedai Kontrooliin Komiisiin tyryylegşi orologşo—Poniirovsk hunguuliin ookrug (Kyyrsk mozo).

Ded ikina Nataalija Feodorovna—Kaliininai neremzete kolxoozoi zvenooji daagşa, kolxooznig—Rakitiansk hunguuliin ookrug (Kyyrsk mozo).

Depeeşko Ivaan Anteemoviç—Kazaatin depoogai xydelmerişen - koteelьşig—Kazaatinsk hunguuliin ookrug (Vinlick mozo).

Yseenko Stepaan Ivaanoviç—Ukraiinlin Leenin komsomoloi CK-ai sekretaarь—Pilyyksk hunguuliin ookrug (Çerniigovsk mozo).

Beloyys Dmiitri Paavloviç—Konotoopsk parovooz-vagoon remoontiin zaboodai tookarь—Konotoopsk hunguuliin ookrug (Çerniigovsk mozo).

Abraamov Aleksaandr Mixailoviç—N-sk zastaaviin starşinaa—Miinsk xydeegei hunguuliin ookrug (Beloryysiin SSR).

Kovalioov Afanaasi Feoodoroviç—Beloryysiin SSR-ei Arkom Soveedai tyryylegşe—Viteevsk xydeegei hunguuliin ookrug (Beloryysiin SSR).

Paavlov Dmitri Grigoorьjeviç—komkoor, Soveed Sojuuziin Geroi—Syxiniçsk hunguuliin ookrug (Smoolensk mozo).

Juufereva Jevdokija Onsipovna—xydee azalai akadeemiin stydeentka, oordento—Koteelьniçesk hunguuliin ookrug (Kiirovsk mozo).

Nikanoorov Aleksaandr Filippoviç—BK(b) Paartiin Arxaangelьsk mozkoomoi sekretaariin yyrgii dyyrgegşe (Smoolensk mozo).

Smetaanin Nikolai Stepaanoviç—„Skorooxod" faabrikiin direektoril orologşo—Moskoovsk hunguuliin ookrug (Leeningraadai mozo).

Sigizbaajev Syltaan—Yzbeeg SSR-ei Arkomsoveedai tyryylegşe. Taşkeentsk xydeegei hunguuliin ookrug (Yzbeegei SSR).

Axynbabaajev Juldaaş—Yzbekistaanai CGK-ai tyryylegşe. Adziinsk hunguuliin ookrug (Yzbeegei SSR).

Asxaarov Adsixoon — Namangaansk rajoonai „Çiili şaax matççi" kolxoozoi xyben suguulagşa. Namagaansk xydeegei hunguuliin ookrug (Yzbeegei SSR).

Aliijev Maxmyd Irmailoviç—nauuçna xydelmerilegşe. Azerbaidzaansk mediciinsk hunguuliin ookrug (Azerbaidzaanai SSR).

Kyibeşev Nikolai Vladimiroviç — Zakavkaazai seregei ookrugai seregyydii komaandalagşa. Borzoomsk hunguuliin ookrug (Gryyziin SSR).

Mysxelşvili Nikolai Ivaanoviç—Tbiliisiin yniverstiteedei professor. Telaavsk hunguuliin ookrug (Gryyziin SSR).

Bakraadze Valeriaan Mixajeviç—Gryyziin SSR-ei Arkomsoveedai tyryylegşe. Kytaisk hunguuliin ookrug (Gryyziin SSR).

Saliixoov Myraat—Kirgiizei SSR-ei Arkomsoveedai tyryylegşe. Ooşsk hunguuliin ookrug (Kirgiizei SSR).

Leebedev Maksiim Lavreentьjeviç—pograniiçno komendatuuriin naçaalьnig Tianь Şaanьsk hunguuliin ookrug (Kirgiizei SSR).

Nacionaalьnostinuudai Soveedai deputaaduudai kandidaaduud

Ookrugai hunguuliin komiisinuudaar registraacalagdahan, Nacionaalьnostinuudai Soveedai deputaaduudai kandidaaduud, eneen dotor nyxed:

Şkiriaatov Matvei Feoodoroviç—BK(b) Paartiin CK-ai dergedexi partiijna kontroolьno komiisiin tyryylegşii orologşo. Tyylьsk—Riazaansk hunguuliin ookrug (RSFSR).

Koleesnik Nikolai Filippoviç—SSSR ei Verxoovno Soveedta hungaxa hungaltiin Centraalьna hunguuliin komiisiin geşyyn. Xaarьkovsk gooroodoi hunguuliin ookrug (Ukraiinlin SSR).

Byydnii Aleksaandr Andreejeviç—Kriyykovsk vagoono-remoontno zavoodai xydelmerişen. Premençyygsk hunguuliin ookrug (Ukraiinlin SSR).

Kapanaadze Daviid Ambakooviç—inzeneer, Margantreestiin Staalinsk ryydnigei uçaastogai naçaalьnig. Çiatyyrsk hunguuliin ookrug (Gryyziin SSR).

Mirzaajev Tişaambai—Andizaansk rajoonai, Dzerzinskiin neremzete kolxoozoi, urgasalgaxa Soveedai tyryylegşe, oordento. Andizaansk xydeegei hunguuliin ookrug (Yzbeegei SSR).

Vasileenko Afanaasi Timofeejeviç—staxaanovşa-kombainioor. Bydioonnovsk hunguuliin ookrug (Kirgiizei SSR).

Maidebaajev Abdelaas—gabijaata azaljabuulagşa. Oogsk gooroodoi hunguuliin ookrug (Kirgiizei SSR).

Lozoovskoi Solomoon Abraamoviç—Profinteermiin sekretaarь. Moolotovsk hunguuliin ookrug (Kirgiizei SSR).

Bariaajev Naibdzi Lidziijeviç—Kalmigai ASSR-ei Arkomsoveedai tyryylegşe. Şebenaarovsk hunguuliin ookrug (Kalmigai ASSR).

ZURAG DEERE: „Pobediitelь" kolxoozoi şanarii şalgaxa inspektor, 68 nahatai ybegen P. Ivanoov orooho yzeze baina. (Mixailovoi foto)

ISPAANIDAXI FROONTNUUD DEERE

Centraalьna froont

Ispaaniin oboroonlin minisleerstviin medeesel-1 johoor, nojaabriin 20-do respyybliken arteleeri bolbol Espinoosa de Enaares (Gvadalxaarai seektorto), Baxeeris (Xaraamiin seektorto), Tablaada ba Albtode lioon (Gvadaraamiin sektorto) rajoonuudta jabahan yimyyleeşenii buudahan ba Espinoosa de Enaares teeşe ışohon, avtomobiilai traansportii usadxan halgahan baina.

Zyyn froont

Alькybijeerehee (Deede Arogooni) xoinoxi seektorto respyybliken arteleeri bolbol yimyyleeşenei pozlicanuudii boombodobo.

Aviaaciin dobtolgo

Ispaaniin oboroonlin minilsteerstviin medeeselei johoor, nojaabriin 20-do respyybliikiin 36 xynde samoliootuud bolbol yimyyleeşenei aviaaciin Pyxaraloosь ba Sarinbjeena gooroduudii dobtolhon jabadalda xaiuu bolgon, Sarogoossiin seregei objeektnuudii boombodoo. Yimyy urda hubaataa hybyrii haanь, Sarogoossiin seregei objektnuudii boombodolgo ton yretelgeer xegdehen baigaa. Operaacaa dyyrgeheneigee udaa respyybliiken samoliooduud gemtel yzengyi eehedingee pozlicanuudta busahan baina.

Nojaabriin 20-do yimyyleeşenei gurban motoorno doloon samoliooduud Graanen dereeb nii boombodoo. Yimyyleeşenei aviaacin urdahaa niideze garhan, respyybliken samoliooduud tedeniil terjelgehen baina.

XITADDAXI DAIN BAILDAAN

Şanxain froont deere

Naankin, 20. (TASS). Yseelder Çanşy şadar baildaan boloo. Ene goorod Xitadaixinai garta baina. Myn Cziasiin şadar ba Pinvaanhaa xoixonuurxi liini deere baildaanuud boloo. Nojaabriin 19-nei ygleegyyr Baigaakoyhoo zyy xeneer baigaa Meilsdaan deere buulgagdahan japoon seregei goritoi otriaaduud bolbol eneenei urda tee Çaitaan deere buulgagdahan seregyytei niileed, Çanşyyhaa zyyxeneer baihan Kylisyn dreebniii ataaxalhan baina. Xitad seregyyd Çenьlijii myn ataakalaa. Japoon seregei xeden syydnenyyd Fyşaani ba Janczii gol-i mygee erjede baigaa Hanşaanii boombodoo.

Naankin deere oboroonlin beledxel jixeer jabuulagdaza baina. Hyni yder ilgadgyi seregyydii gyryypelen ilgalga bolno. Şine şine seregyyd ji reze baina.

Ysed şanga baildaanuud bolno

Şanxai, 20. (TASS). Japoontanai medeesel johoor, nojaabriin 20-noi ygleegyyr japoon seregei tyyryyşiin xehegyyd Syçzoy orobo. Xitadai xariıza baina. Syçzoy halaa gehen medee xitadai medeesel soo ygee ygei baina. Ton goo rod deere ysed şanga, garyzyyrei baildaanuud bolzo baina. Syçzoy—Czlasiinai tymer zam zubşaad ba Czlasiin—Çzapy uçaastag deere byrii şanga baildaanuud bolzo baina. „Dyganьbao" gazeetiin medeelei johoor, Xitadai sereeyyd Çzapyyhee garza, Xaijaanь (Xanczoygai zaliivai xoito erjede) teeşe suxarin oşozo baina.

Naankinhaa evakyaacalga dyyreze baina

Naankin, 21. (TASS). Naankinhaa evakyaacalga dyyreze baina. Praviitelьstvenno deklaraaca tunxaglahanai hyyleer gadaadiin posoolьstvonuud bolbol seregei koraablinuud deere goorodhoo garşa oşozo baina. Soveedai posoolьstvo ba TASS-iin korrespondeent myneeder Xanьkoy teeşe garşa oşobo.

XILIIN SAANA

Galifaaks Geriingetei uulzaba

Beerlin, 21. (TASS). Loord Galifaaks bolbol ysegelder generaal Geriingetei Şorfxei (Beerliinei xazuuda) deere uulzaba. Ene yjede Aangliiin Beerlindexi posool Gendersoon, germaniiin gadaada xeregei ministr Neiraat gegeed Geriingede ilgaatai jirehen baina. Ydeşelen loord Galifaaksiin xyndede aangliiin posoolьstvo soo uulzalga boloo.

Germaaniiin xeblel bolbol, Galifaaksiin vizlit bolbol aangli- germaaniiin saaşanxi xelseenyydet yrgelzelexe yndehe hyyri baiguulxa baina gehen temdeglene.

Fraanciin şine posool Ispaani jiree

Priiis, 20. (TASS). Fraancaha Ispaanida baixa şine posool Laboona Barseloon jiree geze Gavaas aagenstvo medeeseno.

HUNGALTIIN AMZALTII HUNGUULIIIN UÇAASTAG ŞIIDXEXE

Hunguuliin 40-dexi uçaastagta

Tus uçaastagai ceenteriinь mexaniis zavood bolno. Ende jekaabriin 12-oi yder hunguuliin 40-dexi uçaastagai hungagşad Verxoovno Soveedta deputaadnarii hungaxaa jirexe baina.

Uçaastagai komiisada jamar negen asuudalaar jirehen, erdem bişegte hains xynhee, uçaastagai komiisiin baihan gazarii olxonь berxetei. Uçaranь hunguuliin komiisiin xydelmerilezeş baihan gazarta na bişeş gazarnuudaar hunguuliin komiisa tende xydelmeriine gehen garşag oldoxogyi.

Tiigebe jaabaş bi arai geze olhon bainab. Hunguuliin uçaastagai komiisa xaişa xai şaa 22 meetr tahag ezelhen, endenь tyryylegşiin huuxa styyl stool xojorhoo ondoo jyme ygei. Xerbee hungagşad jamar negen asuudalaar ende jiree haa xeregee byteeze oşoxiin ysloovi ygei.

Hungagşadai spiisegii şalgan yzexede, goorodoi soveed geeşe spiiseg zoxiooxodoo jaaşagyi xariuusalgagyigeer xandahan baina. Ziseenь spiisegte oruulagdaagyi hungagşad olon baixahaa gadana, xynei nere obogii ba nahiinь buruu bişehen faaktnuud nege bişe toxiooldono. Liteine ceexde xydelmerilze baigaa Fiiseev geegşiin 1885 ondo tyrehen baixadanь 1915 ondo tyrehen g.m. bişegdehen baiba.

Verxoovno Soveedai hungalta xyrter tootoi yder ylde. Eneexen sag soo hunguuliin uçaastagai komiisa xydelmeridee, erid xubilalta gargaxa johotoi.

C. Nimiin.

Hunguuliin-38 daxi uçaastagai komiisa xaana jym?

„B. M. Ynen" gazeetahaa medexede hunguuliin 38-daxi uçaastagai komiisa ba hungalta bolxo gazariinь Şilei zavoodai klyybte baixa jym.

Ene aadrisaar klyybiinь arai geze xyn zonhoo hurza olood, dotoronь ororo gazaraa olxogyit, uşaranь klyybenь dyrbe naiman teehee suurgatai oaidag zanşaltai.

Dyte şadar huugaa ailnuudhaa asuuxada zarimanuudanь medexegyi. Edenei medengyiş baihan gaixaltai bişe, myn tus klyybteş xydelmerilze baigşadş xysed hain medexegyi baina.

Tiigeed xeden xynhee asuugaad baixada, hunguuliin komiisa tus klyydte ynexeeree baidag aad, yderiinь negeş xyn endenь baidaggyi xariu ydeşiin 6 çaashaa baidag janzatai boloo. Tiigee geeş haa klyybeinь gazaa talada ende uçaastagat komiisa baidag ba tydii çaashaa tydii çaas boltor dezyyrne baidag jym gehen sonosxol oldoxogyi baina.

Hunguuliin 38-daxi uçaastagai komiisa xaana baidag jym? Goorodoi soveed oluulza ygiit?

Hungagşa.

Burzyaazua - nacionaliistnuudai xog boguudii seberlexe

Xiaagta goorod daxi mozliin hurguuliida yndehen xeleneed hurguulida yndehen xelened hurgagşaar B. Saanzin xydelmerilze baina. Saanzin xadaa, myneə arad bygedeer eliryylegdehen daisaduudai nege hanai bodoltoi xydelmeriee jabuulza baihan niuur bolno. Zişeelxede, 1936 ondo lingviis konfereenciin bolzo baixa yjede, aradai daisan Oçorzabai gegşetei yge negeden, Buriaad-Mongol xele bişegii olon niitede oilgogdoxogyi bolgoxiin hedelge jabuulhan baixa jym.

Myn Saanzinai ba Oçorzabai xani nyxer bolxo Idamzaboon gegşe mozliin politprosveed hurguulida yndehen xelenei bagşa baidag. Tere xadaa, hurguuliingaa yroog deere olon udaa panmongolizmii propagandiirovalxiin hedelge gargahan baixa.

Xedil tiime bolboş, Leeniin komsomoolol zergede şurgan orood baixadanь Xiaagtiin almagai komsomoolol komiteed hamagai ba tereenhee xandadag baina. Tereenhee gadana, BMASSR-ei gegeeryylexe arkomaad xadaa Saanzin gegşede hurguulinuudta yzexe nomuudii zoxiooxiin erxe olgood baina.

C. Altain.

Daisanai tuhalagşa

Ulaan-Ydiin parovooz-vagoon zavoodoi paartin organizaacada, Zipxoolov geze xaraxa janzada joho zuram medemeer xyn xydelmerilze baidag. Yni udaan sag soo Zipxoolov gegşiin xen baihanii olon niite medexegyi baigaa. Gebeş, zavoodoi orgaanizacii tolgoilozo baihanaa, aradai daisan geze eliryylegdehen Zayzoolkov gegşiin niuur şaraiji byrin eliryylhenei udaa, Zipxoolov xen baihanь eli bolzo baina Zayzoolkov xadaa Zepxoolovto azamidaralai materiaalьna tuhalamza xyrgedeg baihan ba gadana parovooz-mexaniis ceexiin part oorg bolgozo tabihan baixa. Partoorgoor xydelmerilze baixa zuuraa, tus ceex soo xorotoi hyidxelei xydelmeri jabuulza baihan daisadii eliryylze şadaagyi baixahaa gadana, ceex soogoo baitaraa paartiin bileedee geehen baixa jym. Tere bileedenь oldozo partkoomdo ygtehen baigaa xaxa. Zygeer, ene jabadalanь Zayzoolkovoor niuugdan daragdaad baihaniinь eliireze, Zipxoolov partoorgyhoo xuulagdahan ba bileedee geehenei tylee viigovor abhan baina.

Өөriingөө xani nyxed Zayzoolkov tyryytei daisad geze eliryylegdehen, tereende xara handargaxa ba gutaaxa hedelgetei eldeb elementnyydeer arxi uuxa zergiin jabadalnuudii xehen baina. Byri hogtuugaar plaaşa ba gar buugaa geehen baixa. Eneenee xendeş medyylengyi niuuza orxihon baixa jym.

Gebeş, Zipxoolov xadaa,uran arga mexeeree administratiivna azaxuin xeltesei naçaalьnigai tuhalagşa bolzo şadahan baina.

Iime buzagai elemeent paartiin zergede bagtan baixa zabhargyi.

Veerno.

ŞATAR

Amsterdaam, 21. (TASS). Eive—Aliooxin xojoroi maatçiin arban jyhedexi paarti xoriin jyhedexi jabadaldaa tensebe.

19- dexi paartiin hyyleer: Aliooxin—10,5, Elve—8,5.

Xariuusalgata redaaktorii tyr orologşo V. LODOOJEV.

ERDEM KINOO

AIDAGGYIŞYYD

PROGREES KINOO

EXE ORONOI TYLGG

Адрес редакции: г. Улан-Удэ, Центросоюзная, 19. Телефоны редакции: отв. редактор—8-44, отв. секретарь — 3-23, сельхозотдел — 7-55, промотдел — 5-07.

MASSR-ei Asyiledberiin Arkomaadai tipograafi

Ypolglavliit 1253